

Posesiones y recuerdos del Cid

La gloria de nuestro héroe nacional, frecuentemente oscurecida por la ignorancia o la envidia, perdura y aun se acrecienta después de las sabias investigaciones que historiadores como D. Ramón Menéndez Pidal han realizado, agotando puede decirse toda clase de fuentes históricas. Sus publicaciones comprueban como no en vano el Cid es considerado como un hombre extraordinario en todos los países del mundo civilizado, por su genio militar, su nobleza y su generosidad, según lo demostrarán los estudios de mis compañeros de Academia, enumerando sus victorias, su generosidad con los vencidos, su fidelidad al rey y su religiosidad. Yo voy a concretarme aquí a enumerar sus señoríos heredados o adquiridos, muchos de los cuales conservan su nombre, probando la amplitud de sus conquistas y la celebridad de sus luchas en las seis provincias de Levante, que algún tiempo gobernó y defendió.

De sus antepasados heredó en Vivar el palacio próximo al actual molino, cuya situación algunos fijan en el convento de RR. Clarisas, y tal vez sea un recuerdo de la torre primitiva, con la que se iniciaba todo señorío, el extraño levante de terreno que se observa en una finca próxima al molino, en la vega, de suyo plana. En Ubierna unos molinos sobre el río, que subsisten. Y en Burgos la casa que se levantó en el llamado Solar del Cid, que heredó el Monasterio de Cardaña, donde tuvo casas señaladas con una inscripción en el primer patio del edificio.

A estos hay que añadir la posesión de dos lugares íntegros que figuran en la carta de arras dada a su esposa Doña Jimena Díaz con el nombre de Vallecillo, en la Merindad de Castrojeriz, y el llamado Monasterio de San Cebrián, que tal vez corresponda a San Cebrián de Buena Madre, de la misma merindad, que en el siglo XVI era señorío de la familia Mújica, heredada en Castrojeriz.

Los bienes restantes los conocemos en su mitad por la *carta de arras* concedida a su esposa en 19 de julio de 1074, fecha sin duda de la ce-

lebración del matrimonio, como lo expresa el Sr. Menéndez Pidal en su «España del Cid», donde tomamos la mayor parte de estos datos. Eran las cartas de arras una donación que el esposo hacía a su esposa, concedida en ésta del Cid, por decoro de su hermosura y por el virginal connubio. La otorga, por fuero de León, la mitad de sus bienes y de los gananciales, mientras que en Castilla se daba sólo el tercio de las heredades. Las arras que recibe son tres villas íntegras en Castilla y treinta y cuatro porciones o heredades en otros tantos pueblos de hacia Burgos, Castrojeriz, Lerma y Villadiego, más un monasterio.

Son las siguientes:

Cavia. Estaría dividida en dos barrios, porque añade: *alia Cavia* dice el autor citado, y así es, porque al oriente de la primera, y río arriba se halla *Caviguela*, hoy Cayuela, en que la dona la porción de Diego Velázquez.

Macelo, hoy Mazuelo de Muñó.

Villa Iszane. Villahizán de Muñó, antes villa, y hoy granja agrícola modelo.

Madrigale hoy Madrigal del Monte, a 15 kilómetros de Lerma, al norte a la izquierda de la carretera de Madrid.

Villa de Fabze. Villahoz, junto al Arlanza (Lerma).

Scobare, San Andrés de Escobar (?) citado en «El Obispado de Burgos», del P. Serrano, con Madrigal de Escobar, pueblos existentes en el término municipal de Madrigal del Monte, de los cuales sólo subsiste Madrigalejo, inmediato a la carretera citada.

Grajera, despoblado de Yudego (Cartularios de Covarrubias y de San Miguel de Treviño (inédito).

Judeco. Yudego (Castrojeriz).

Quintanaella de Morales. Tal vez despoblado del anterior, llamado Quintanilla.

Bovata. Bohada, cerca de Villahernando (Villadiego).

Manziles, hoy Manciles del Páramo (Villadiego).

In Valle de Gato. No hay memoria de esta población.

Samanzeles. Despoblado (Villadiego).

Villaizane de Trivinno. Villahizán de Treviño (Villadiego).

Villamaiore. Villamayor de Treviño, con dos granjas llamadas de Roba, antes Roda, y de Santibáñez, en Villanueva de Odra (Villadiego).

Villabernando. Próximo a Melgosa (Villadiego).

Valiziello ab omni integritate. Vallecillo, íntegro. Merindad de Castrojeriz. despoblado.

Melgosa (Villadiego).

Bovata. Bohada, otra porción.

Elzeto. Icedo (Villadiego).

Fonte Sevri. Fuencivil. Ayuntamiento de Los Valcárceres (Villadiego).

Sancta Cecilia. Santa Cecilia (Lerma).

Spinosa. El pueblo de este nombre más próximo a los siguientes es Espinosa de San Bartolomé, llamado hoy Espinosilla de San Bartolomé, granja modelo, dirigida por un ingeniero agrónomo. La da con toda su integridad.

Villa Nueze. Integra. La Nuez de Abajo o de Arriba, porque añade *In alia Nuez*. La primera partido judicial de Burgos y la segunda de Villadiego.

Quintana Flagino. Quintana Lain. Despoblado de la Merindad de Burgos con Río Ubierna.

Villanueva. Villanueva de Río Ubierna.

Corniellos. Cornillos. Desconocido.

Vivare. Vivar del Cid.

Quintana Fortunio. Quintanaortuño, próximo al anterior.

Rigo de Seras. Rioseras (Burgos).

Peskerinus. Pesquerino. Despoblado de Quintanilla Sobresierra (Sedano).

Ovirna. Ubierna. Cuyo castillo recuperó de Navarra el padre del Cid.

Quintanamontane. Quintanamontán (Sedano). Despoblado.

Muratiello. Hay dos de este nombre, Moradillo, en el partido de Sedano; uno llamado de Sedano y otro del Castillo. Este el más próximo al páramo llamado *La Pata del Cid*, al norte de Sargentos de la Lora.

Monasterio de Sancti Cipriani ab omni integritate. El Monasterio de San Cebrián íntegro. Desconocido. Tal vez San Cebrián de Buena Madre, antes partido de Castrojeriz, no lejos de los siguientes.

Valle de Cannas. Valdecañas (Baltanás).

Flaginbestia. Flagimbistia. Despoblado junto al Arlanza.

Por el cartulario de Aguilar de Campoo consta que en Villaherando poseyó una viña en Cincha Rueda, que había comprado a su tío D. Gil y después pasó a ser propiedad del Monasterio (Documento de la segunda mitad del siglo XIII, folio 63 de dicho Cartulario).

En el mismo hay un documento reputado por falso por el historiador citado, tal como está formado, en el que se dice que Alfonso VI, en atención al Cid, donó a su tío el Abad Lecenio, la iglesia de Santa Eugenia de Cordobilla, próxima a Aguilar. Pero en la historia del Monasterio, copiado de la antigua Crónica por Fr. Antonio Sánchez (ms. del Archivo Histórico Nacional) se dice «que en el arco de la entrada de la capilla de Santa Eugenia, a un lado y otro, está esculpido en

dos piedras un caballero en un caballo y levantada la espada, y conseruan en la tierra, por tradición, que es aquella la figura del Cid Ruy Diaz, de quien se tiene aquella memoria, por haber dado el rey por respeto suyo dicha iglesia de Santa Eugenia al abad Lecenio». Ya indica el Sr. Menéndez Pidal que el documento primero debe fundarse en otro verdadero.

En 28 de julio de 1075 había hecho Alfonso VI ingenuas las heredades del Cid en Vivar «omnes hereditates et behefituas que illi pertinent et de parentibus tuis, et habeas illas ingenuas». En el documento le nombra «fideli meo Roderico Didaci».

Las donadas por el mismo soberano, cuando reconciliado con él de 1086 a enero de 1087, fué recibido en Castilla con grandes agasajos, fueron el castillo de Dueñas, con los habitantes de su término; el castillo de Gormaz, construído por los califas de Córdoba, y el pueblo inmediato de Langa, que dominan el valle del Duero, Ibia y Eguña. Nuestro gran biógrafo cidiano identifica Ibia con Ibeas de Juarros. Es de advertir que Ibeas no se ha nombrado Ibia jamás, sino Ebea, según se nombra en el Cartulario de Cardeña, mientras que Ibia, de donde tomó el nombre el valle de Valdivia, en tierra próxima de Campoo, suena ya con este apelativo en tiempo del emperador Alfonso VI, quien en 1096 concedió el señorío de Gama próximo a Aguilar a Don Nuño Pérez de Lara, y entre los firmantes figuran los señores del país. Ferrán Roiz *señor de Ibia*, Gonzalo Martín de Becerril, Alfonso Monioz, merino, y Gonzalo Díaz de Lucio. El documento se publica en la «Breve historia y descripción de la M. L. villa de Aguilar de Campoo». Publicación de la Institución «Tello Téllez de Meneses». Palencia, 1955. Escrita por el que suscribe.

Juntamente le dió Briviesca y los valles de Campoo de Arriba y Abajo y su continuación, hacia el mar, el valle de Iguña.

Todos estos pueblos y castillos, prosigue el autor, constituyen la honor y la tierra que el rey da al Cid cuando de nuevo le recibe por vasallo. Son territorios en que el vasallo ejercerá una delegación del poder real, con el disfrute de las rentas e impuestos que al señorío del rey pertenecen. Al recibir la honor el vasallo hacían homenaje; esto es, besaba en la mano y en la boca del señor.

Hechas las capitulaciones para la conquista de Valencia con el emperador reunió 7.000 hombres de todas armas, y cruzando el Duero por el vado de Navapalos, fué a plantar sus tiendas en territorio de Albaracín, en 20 de mayo de 1089.

Fortificó el cerro sobre Calamocha, llamado desde entonces *El Poyo del Cid*, y después la *Peña Cadiella*. Edificó la ciudad de *Jubala* y sitió a Valencia, preparando la resistencia a Yusuf, jefe de los almorávides.

Para dominar el camino de Valencia a Zaragoza, por el sur de este territorio, había fortificado el mismo con el *Poyo de Mio Cid* cuando en 1089 hizo tributario a Ben Razin. Ahora le importaba asegurar el paso por el valle del Guadalaviar, río que riega a Valencia y corre por bajo de Teruel, estrechado entre montañas.

Esta vía, de gran valor militar, la ocupó con 300 caballeros, y un poco más abajo del llamado estrecho de Villel, edificó una magna fortaleza, cuyo recuerdo perdura en el nombre de *Peña del Cid*, que se da a la roca más pintoresca de aquellos contornos, a cuatro kilómetros de Villel y dos de Libros, y a veintidós kilómetros y medio de Teruel por carretera. Es una roca puntiaguda infortificable, a donde acudía para meditar sobre sus nuevas campañas.

En 1071 había tomado la población y fortaleza de Villel a los moros, que comenzó a llamarse *Castillo del Cid*.

En la misma provincia de Teruel existen otras rocas llamadas *Peñas del Cid*, en término de Utrillas, entre Montalbán y Villel, desde tiempos del héroe. Parece indicarlo el fuero de Teruel de 1176, que cita «*ad pignam de Cit*».

Otra *Peña del Cid* se levanta cerca de Montalbán. Otra entre Sax y Elda, y *Cabeza del Cid* no lejos de Molina. La *iglesia del Cid* se alza contra Morella, próxima al Castillo de Olocau. También le recuerdan *Lucena*, *Villafranca* y *Moleta del Cid*.

Después de la muerte de su hijo en la batalla de Consuegra, tomó la villa de Almenara, donde comanzó a edificar una iglesia consagrada a la Virgen gloriosa, en acción de gracias por la victoria.

Una fortificación de su campo recibe el nombre de *Punt del Cid*.

Por la copia:

LUCIANO HUIDOBRO Y SERNA

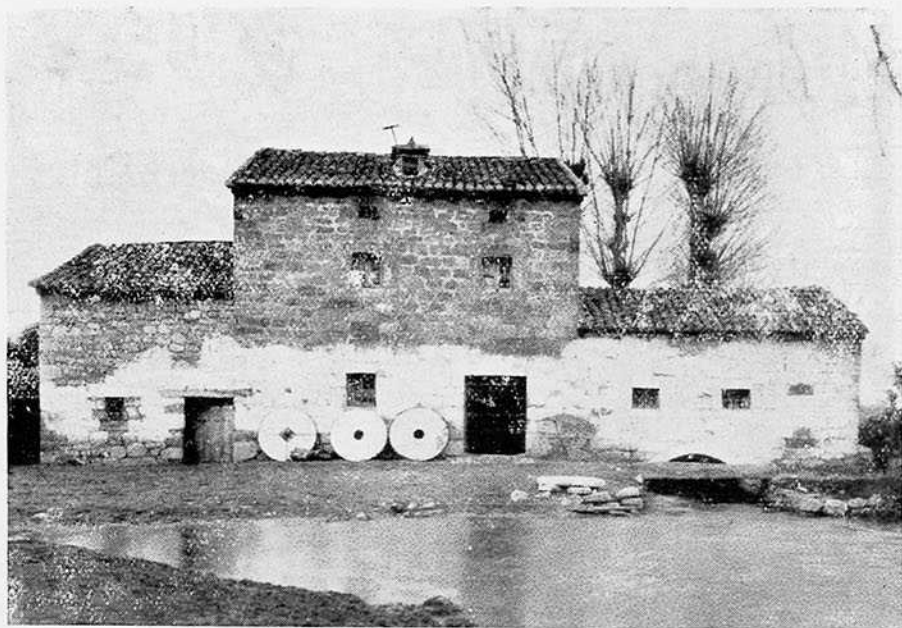

VIVAR DEL CID.—Molino de familia.
CABIA.—Señorío del Cid.